幌延町まち・ひと・しごと
創生人口ビジョン

（案）

平成 27 年９月

幌 延 町

目　次

◇はじめに・・・・・・・・・・・・・・・・・・・・・・・・・・・・・・・・・・２
１．人口問題に対する基本認識・・・・・・・・・・・・・・・・・・・・・・・・２
（１）認識の共有
２.「人口減少」の状況と影響　・・・・・・・・・・・・・・・・・・・・・・・・２
（１）本町の人口減少は、着実に進行しています。
　◆人口の推移（国勢調査）
　◆人口推計（社人研データ）
（２）人口減少の主な要因は、「他市町村への転出」です。
　◆過去 10 年間における人口動態【転入・転出】【出生・死亡】
　◆全国市区町村別「20～39 歳女性」の将来推計人口（抜粋）
（３）人口減少の進行は、地域の産業や経済に甚大な影響を与えます。
　◆産業別就業者数の比較（国勢調査）
３．今後の取り組み・・・・・・・・・・・・・・・・・・・・・・・・・・・・・８
（１）問題解決に取り組む姿勢
（２）基本的視点
（３）総合戦略の策定にあたり取り組むべき重点項目
４．目指すべき将来の方向・・・・・・・・・・・・・・・・・・・・・・・・・10
（１）2060 年（平成 72 年）までの将来人口の推計
　◆仮定値を用いた将来人口の推計（４種）
◇おわりに・・・・・・・・・・・・・・・・・・・・・・・・・・・・・・・・・12

【参考資料】　・・・・・・・・・・・・・・・・・・・・・・・・・・・・・・13
　◆地区別人口推移
　◆地区別世帯推移
　◆推計内訳
　◆平成 20 年～平成 24 年　人口動態保健所・市町村別統計（抜粋）

◇はじめに

少子高齢化や人口減少が進む中、成長する力を取り戻し、潤いある生活を安心して営むことができる幌延町を築くため、国が示した「まち・ひと・しごと創生長期ビジョン（以下「長期ビジョン」という。）」に基づき、「幌延町まち・ひと・しごと創生人口ビジョン（以下「幌延町人口ビジョン」という。）」を策定します。

「幌延町人口ビジョン」は、本町の人口の現状と将来の姿を示し、人口問題に対する町民認識の共有を図り、今後取り組むべき将来の方向を示しています。

この幌延町人口ビジョンを基に、平成 27 年度中に地域が抱える課題の掘り起しやその解決方法を検討し、平成 27 年度から平成 31 年度までの５ヶ年における政策目標や施策を定めた「幌延町まち・ひと・しごと創生総合戦略」（以下「総合戦略」という。）を策定します。

１．人口問題に対する基本認識

人口推計の基礎となる幌延町の人口

☆2,677 人～平成 22 年国勢調査人口（平成 22 年 10 月 1 日現在）

（１）認識の共有

日本全体が人口減少時代に突入している中、本町においても人口の減少は顕著に進んでいます。国が示した長期ビジョンの中でも指摘されているように人口の減少がこのまま進めば、経済規模や生活サービスのさらなる縮小・低下を招きます。

日本全体の人口の現状や将来の姿とあわせ、本町における現状と将来の姿についての認識を共有し、町民の総力で問題解決に取り組んでいくことが何よりも重要です。

２．「人口減少」の状況と影響

（１）本町の人口減少は、着実に進行しています。

日本の総人口は 2008 年（平成 20 年）をピークに減少局面に入り、国立社会保障・人口問題研究所（以下「社人研」という。）によると 2040 年（平成 52 年）頃には毎年約 100 万人のペースで人口が減少すると示されています。

一方で、本町の人口は、昭和 35 年の 7,438 人をピークに減少を続けています。

また、平成７年を境に、65 歳以上の老年人口が０～14 歳の年少人口を上回り、15～64 歳の生産年齢人口についても減少を続けています。

◆人口の推移（国勢調査）

	1960年（S35）	1965年（S40）	1970年（S45）	1975年（S50）	1980年（S55）	1985年（S60）	1990年（H2）	老年＞年少 1995年（H7）	2000年（H12）	2005年（H17）	2010年（H22）
0-14歳	2, 859	1, 996	1, 438	1, 106	928	868	672	534	375	354	328
伸び率	-	-30. 2%	-28. 0%	-23. 1%	-16. 1%	-6. 5%	-22. 6%	-20. 5%	-29. 8%	-5. 6%	-7. 3%
15-64歳	4, 264	3, 780	3, 300	3, 131	2, 968	2, 625	2, 222	2, 026	1, 853	1, 797	1, 738
伸び率	-	-11. 4%	-12. 7%	-5. 1%	-5. 2%	-11. 6%	-15. 4%	-8. 8%	-8. 5%	-3. 0%	-3. 3%
65歳以上	315	278	335	328	357	357	433	535	607	633	611
伸び率	-	-11. 7%	20. 5%	-2. 1%	8. 8%	0. 0%	21. 3%	23. 6%	13. 5%	4. 3%	-3. 5%
合計	7, 438	6, 054	5, 073	4, 565	4, 253	3, 850	3, 327	3, 095	2, 835	2, 784	2, 677
1955年比	-	-18. 6%	-16. 2%	-10. 0%	-6. 8%	-9. 5%	-13. 6%	-7. 0%	-8. 4%	-1. 8%	-3. 8%

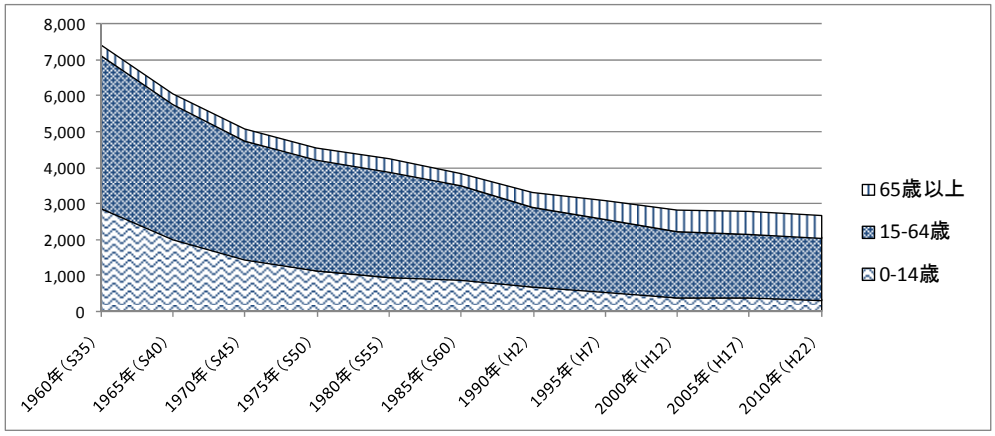

国の長期ビジョンで指摘するように、全国の人口減少の進み方をみると、

① 若年人口は減少するが老年人口は増加する『第１段階』
② 若年人口の減少が加速し、老年人口が維持から減少に転じる『第２段階』
③ 若年人口の減少が一層加速し、老年人口も減少していく『第３段階』

の３段階に区分されます。

現在、本町は老年人口が増加する「第１段階」にあり、2030 年（平成 42 年）を境に、老年人口が減少に転じる「第２段階」へ進むと推計されています。さらに 10 年後の、2040 年（平成 52 年）には、若年人口の減少が加速し、「第３段階」へ進むと推計しています。

2020 年（平成 22 年）の全人口と推計人口を比較すると、2040 年（平成 52 年）には、1, 693 人（▲36. 76%）、2060 年（平成 72 年）には、1, 076 人（▲59. 8%）まで人口が減少する未来が待ち受けています。

◆人口推計（社人研データ）

推計①	2010年（H22）	2015年（H27）	2020年（H32）	2025年（H37）	【第2段階】老年人口の減少開始 2030年（H42）	2035年（H47）	【第3段階】若年人口の減少加速 2040年（H52）	2045年（H57）	2050年（H62）	2055年（H67）	2060年（H72）
0-14歳	328	311	272	216	191	169	148	131	120	108	95
伸び率	-	-5.2%	-12.5%	-20.6%	-11.6%	-11.5%	-12.4%	-11.5%	-8.4%	-10.0%	-12.0%
15-64歳	1,738	1,571	1,357	1,222	1,095	990	869	750	634	566	527
伸び率	-	-9.6%	-13.6%	-9.9%	-10.4%	-9.6%	**-12.2%**	-13.7%	-15.5%	-10.7%	-6.9%
65歳以上	611	670	759	779	761	713	676	633	601	535	454
伸び率	-	9.7%	13.3%	2.6%	**-2.3%**	-6.3%	-5.2%	-6.4%	-5.1%	-11.0%	-15.1%
計	2,677	2,552	2,388	2,217	2,047	1,872	1,693	1,514	1,355	1,209	1,076
2010年比	-	-4.7%	-10.8%	-17.2%	-23.5%	-30.1%	-36.8%	-43.5%	-49.4%	-54.8%	-59.8%

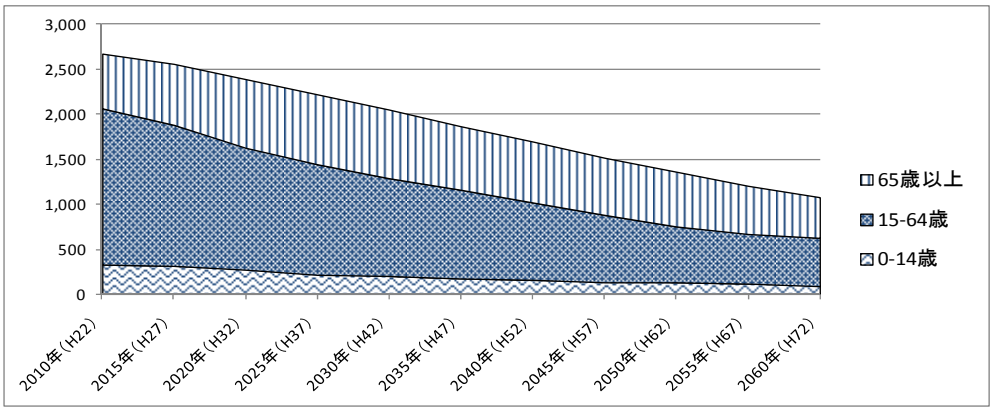

男	2010年	2015年	2020年	2025年	2030年	2035年	2040年	2045年	2050年	2055年	2060年
総数	1,393	1,317	1,238	1,153	1,067	978	885	793	710	633	561
0～4歳	73	44	38	35	31	26	23	22	20	17	15
5～9歳	58	69	42	36	33	29	25	22	20	19	16
10～14歳	53	48	64	39	34	31	27	23	21	19	18
15～19歳	35	45	37	50	30	26	24	21	18	16	15
20～24歳	49	31	43	35	47	29	25	23	20	17	15
25～29歳	95	60	40	52	44	55	36	31	28	25	21
30～34歳	96	99	58	38	50	42	54	35	30	27	24
35～39歳	111	98	98	57	38	49	42	53	34	30	27
40～44歳	90	106	95	94	55	37	48	40	51	33	29
45～49歳	97	90	105	94	94	55	36	48	40	51	33
50～54歳	123	99	90	105	93	93	55	36	48	40	51
55～59歳	157	117	91	83	96	86	86	50	34	44	37
60～64歳	113	138	104	81	74	86	77	77	45	30	39
65～69歳	57	99	125	95	74	68	79	71	71	42	28
70～74歳	70	52	88	111	85	66	61	71	64	63	37
75～79歳	56	53	43	73	93	71	56	52	60	54	54
80～84歳	29	40	38	32	55	70	54	43	39	46	41
85～89歳	21	18	27	26	22	39	50	39	30	28	33
90歳以上	10	13	13	18	20	19	28	37	36	32	29
(再掲)0～14歳	184	160	144	110	97	86	75	67	61	55	48
(再掲)15～64歳	966	882	759	688	621	558	482	414	349	314	292
(再掲)65歳以上	243	275	335	355	349	334	328	312	301	265	221
(再掲)75歳以上	116	123	122	149	190	199	188	170	166	160	156

女	2010年	2015年	2020年	2025年	2030年	2035年	2040年	2045年	2050年	2055年	2060年
総数	1,284	1,234	1,150	1,064	980	895	808	721	645	576	515
0～4歳	56	42	36	33	29	25	22	20	19	16	14
5～9歳	54	54	40	35	32	28	24	21	20	18	16
10～14歳	34	55	51	39	33	30	27	23	20	19	17
15～19歳	39	30	44	41	31	27	24	22	18	16	15
20～24歳	41	29	26	39	36	27	24	22	19	16	14
25～29歳	74	56	33	30	43	40	31	27	24	22	18
30～34歳	75	79	55	32	30	43	40	30	26	24	21
35～39歳	74	78	76	53	31	29	41	38	29	25	23
40～44歳	64	66	74	71	50	29	27	39	36	28	24
45～49歳	86	64	65	72	70	49	29	27	38	35	27
50～54歳	97	86	62	63	70	68	47	28	26	37	34
55～59歳	122	91	80	58	58	65	63	44	26	24	35
60～64歳	100	112	84	74	53	54	61	59	41	24	22
65～69歳	86	99	107	81	71	51	52	59	57	40	24
70～74歳	77	80	94	102	77	68	49	50	56	54	38
75～79歳	78	70	73	87	94	71	63	46	46	52	50
80～84歳	63	68	61	64	76	82	63	56	40	41	46
85～89歳	44	48	51	47	50	60	65	49	44	32	32
90歳以上	20	30	38	44	44	47	55	62	57	52	43
(再掲)0～14歳	144	150	128	106	94	83	73	65	59	53	47
(再掲)15～64歳	772	688	597	534	474	432	388	335	285	252	235
(再掲)65歳以上	368	395	425	424	412	380	347	321	301	271	233
(再掲)75歳以上	205	216	223	241	264	260	246	212	188	177	172

※推計人口は、小数点以下を含むため、男女内訳と合計が一致しないことがあります。

（２）人口減少の主な要因は、「他市町村への転出」です。

人口減少の主な要因は、本町から都市圏などへの若年層を中心とした「転出」が第一の原因です。

本町の合計特殊出生率「1.68」は、全国・全道的にみても比較的高い水準にあるものの、転出による社会減の影響が大きく、さらに、本町への転入による社会増が少ないため、出産適齢期の若年世帯の減少と出生率の低下とが相まって、出生数に大きな伸びが見られず、さらに人口減少が進行する状況にあります。

◆過去10年間における人口動態

【転入・転出】

	平成17年度	平成18年度	平成19年度	平成20年度	平成21年度	平成22年度	平成23年度	平成24年度	平成25年度	平成26年度
転入	183	171	152	181	152	149	184	162	162	151
転出	193	192	208	201	188	206	153	149	228	198
転入－転出	▲ 10	▲ 21	▲ 56	▲ 20	▲ 36	▲ 57	31	13	▲ 66	▲ 47

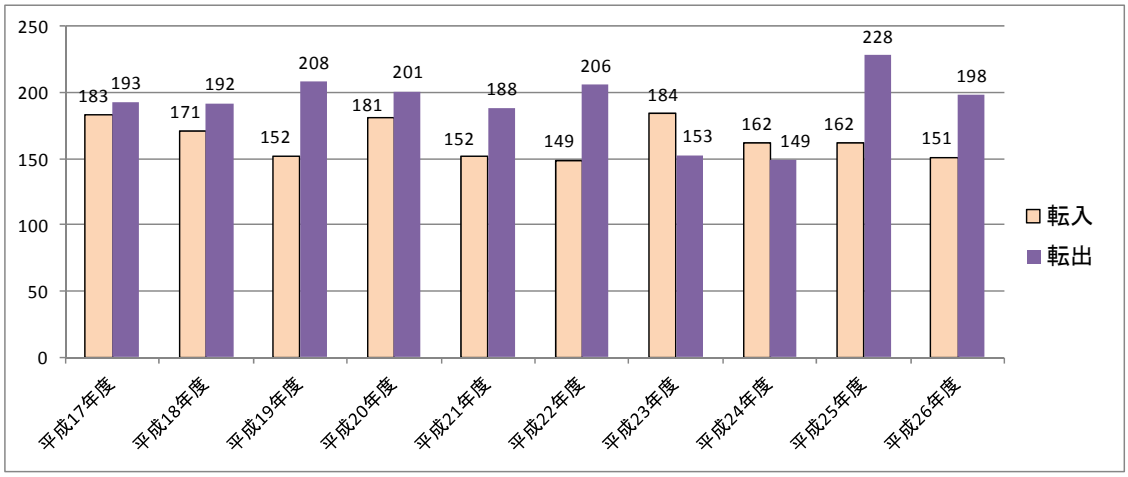

【出生・死亡】

	平成17年度	平成18年度	平成19年度	平成20年度	平成21年度	平成22年度	平成23年度	平成24年度	平成25年度	平成26年度
出生	25	23	27	21	23	27	27	28	28	23
死亡	30	24	31	22	27	31	35	33	27	22
出生－死亡	▲ 5	▲ 1	▲ 4	▲ 1	▲ 4	▲ 4	▲ 8	▲ 5	1	1

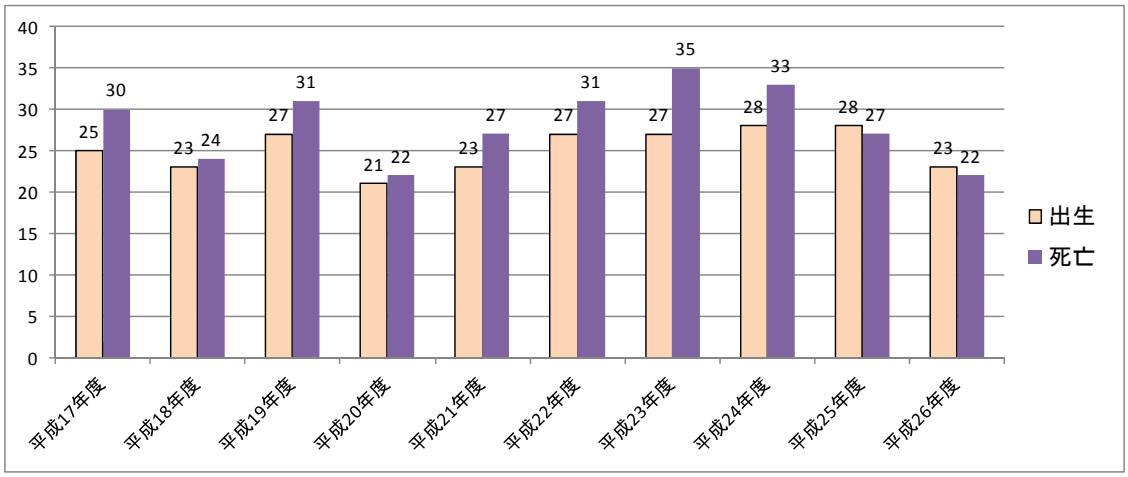

※北海道統計課公表値

このように、本町では、出生数の低調と死亡による「自然減」に加え、将来を期待される若者世代を始めとした転出による「社会減」が重なり、人口減少に至っています。

民間機関の日本創成会議・人口減少問題検討分科会が発表した分析結果によると、人口の再生産を中心的に担う「20～39 歳の女性人口」が 2010 年（平成 22 年）から 2040 年（平成 52 年）にかけて、半数以下になる自治体の割合は、全体の 49.8%（896 自治体）にのぼるとされており、その中に本町も含まれています。（※幌延町：▲63.1%）

◆全国市区町村別「20～39歳女性」の将来推計人口（抜粋）

	社人研推計					人口移動が収束しない場合				
	2010年 総人口	2010年 20-39歳女性	2040年 総人口	2040年 20-39歳女性	2010→2040 若年女性人口変化率	2010年 総人口	2010年 20-39歳女性	2040年 総人口	2040年 20-39歳女性	2010→2040 若年女性人口変化率
幌延町	2,677	264	1,693	136	-48.5%	2,677	264	1,408	97	-63.1%

※社人研推計～将来的には、東京圏への人口移動が収束すると仮定。
推計人口は小数点以下を含むため、個々の「若年女性人口変化率」の数位が一致しないことがある。

（３）人口減少の進行は、地域の産業や経済に甚大な影響を与えます。

高齢化の進行による人口減少に伴って労働力が減少し、地域の経済規模の縮小が進みます。

就業者数について 40 年前の 1975 年（昭和 50 年）と比較すると、2010 年（平成 22 年）の時点で、851 人（▲36.3%）減少しています。

まちの基幹産業である酪農業を含む第１次産業においてもその傾向は顕著で、若年層の農業離れによる後継者不足や農業従事者の高齢化による離農が進むなど、農業を取り巻く情勢の厳しさが就業者の減少に現れています。

製造業や建設業を含む第２次産業においては、特に建設業の縮小による就業者の減少が顕著で、６割を超える 313 人（▲66.5%）減少しています。

サービス業を含む第３次産業については、学術研究に関する就業者の増加により、全体的な減少が抑えられていますが、今後人口減少が進むことにより、サービス業の縮小が進むことが懸念されます。

その状況が、産業集積の阻害や雇用環境・規模の縮小を招き、さらなる人口の流出を引き起こすだけでなく、高齢化の進展と相まって、限界集落・準限界集落が顕在化し、地区によっては日常の買い物や医療・介護など住民生活の維持に欠かせない社会・地域サービスの低下や、児童生徒の減少による教育環境の変化への対応がより重要な課題となるなど、人口減少の進展は、地域社会の維持に悪循環をおよぼすことになります。

◆産業別就業者数の比較（国勢調査）

区分	1975年（S50）	1990年（H2）	1995年（H7）	2000年（H12）	2005年（H17）	2010年（H22）
第１次産業	598	466	414	374	333	305
うち農業	553	436	395	370	330	295
伸び率	-	-22.1%	-11.2%	-9.7%	-11.0%	-8.4%
第２次産業	666	419	382	325	251	275
うち建設業	471	285	236	175	130	158
伸び率	-	-37.1%	-8.8%	-14.9%	-22.8%	9.6%
第３次産業	1,080	913	916	901	932	913
伸び率	-	-15.5%	0.3%	-1.6%	3.4%	-2.0%
計	2,344	1,798	1,712	1,600	1,516	1,493
1975年比	-	-23.3%	-27.0%	-31.7%	-35.3%	-36.3%

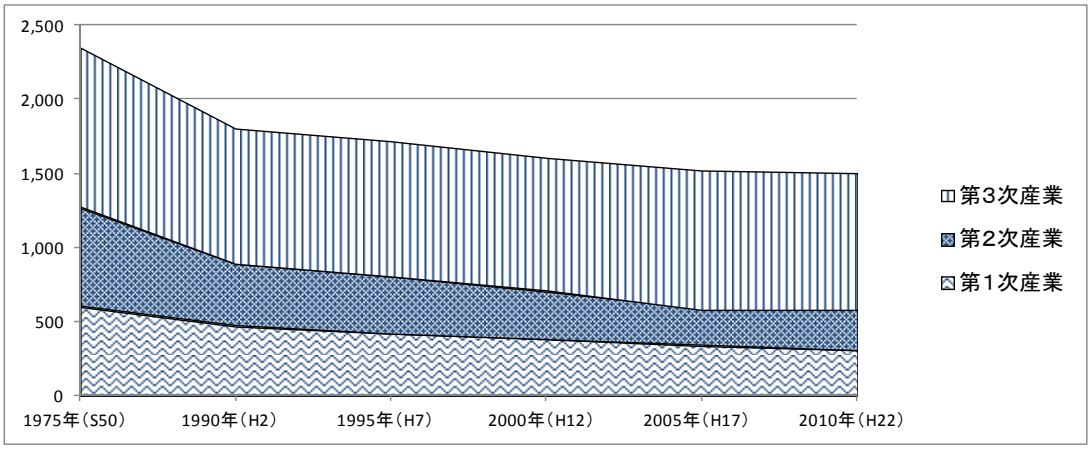

３．今後の取り組み

（１）問題解決に取り組む姿勢

国の長期ビジョンで指摘されているように、人口減少への認識を共有しながら的確な施策を集中的かつ持続的に展開することができれば、人口減少に歯止めをかけることは不可能ではありません。

本町の状況を把握し、具体的な施策を総合戦略へ盛り込むにあたっては、町民の総力をもって積極的かつ速やかに問題解決に取り組んでいく必要があります。

（２）基本的視点

大きく三つの視点により人口減少抑制に取り組みます。

①現在、本町に住んでいる町民の転出抑制
②新たな町民の転入促進
③出生者数の増加

これらの視点につながる施策を同時並行的・相乗的に進めることにより、人口減少に歯止めをかけ、人口規模が長期的に維持される状況を構築します。

【人口減少の抑制にあたって取り組むべき主な施策】

〇出生率の向上

1.68（平成 20 年～24 年）と比較的高い水準にある現状を活かし、人口が長期的に維持することができる数値として国が示した 2.07 の早期達成に向け、子育て支援の拡充を検討するなど、効果的な施策を模索・実施していく必要があります。

〇長寿社会の構築

高齢者が元気に過ごすことができる環境を構築することは、人口減少の抑制だけでなく、介護や医療などの社会的負担の軽減にもつながります。

その結果、健康でしごとを続けることが可能になり、地域の活力向上への好影響が期待できます。

〇生活環境の整備

産業全般における後継者を中心とした若い世代を主なターゲットに、満足できる「結婚・出産・子育て」環境の整備を進めることにより、安心して働き、希望どおり出会いや結婚・出産・子育てを行うことができる環境を整えることにより、転出抑制だけでなく、結婚などによる転入促進や出生数の増加が期待できます。

〇女性が活躍できる社会の整備

女性の雇用機会の均等や人口減少の抑制を図る観点から、町外への流出が顕著となっている人口の再生産を中心的に担う「20～39 歳の女性」を主なターゲットとした就労の促進・支援策を講じることにより、人口減少の抑制が期待できます。

（３）総合戦略の策定にあたり取り組むべき重点項目

人口減少の抑制に加え、幌延町における「まちの創生」すなわち「しごと」と「ひと」の創生を目指すため、地域の特性に合わせた施策を総合戦略に盛り込む必要があります。

まちに「しごと」を生み、「ひと」の流れが生じることにより、さらに新しい「しごと」が創出される好循環を創るべく、次に示した５つの重点項目に沿って施策を検討します。

【重点項目】

（１）まちにしごとをつくり、安心して働けるようにする
（２）まちへ新しいひとの流れをつくる
（３）若い世代の結婚・出産・子育ての希望をかなえる
（４）時代にあった地域をつくり、安心なくらしを守る
（５）地域と地域を連携する

４. 目指すべき将来の方向

〇総合戦略の実践により、幌延町第５次総合計画で示した『町民一人ひとりが主役！　夢と活力に満ち自然と共生する安心で住みよい町まち』を実現します。

人口減少対策による【2040 年（平成 52 年)】目標値

☆2, 241 人の人口を確保します。

（１）2060 年（平成 72 年）までの将来人口の推計
仮定値を用いた４種類の推計

ア）今後の変化を前提としない推計人口
社人研推計値～※前述　推計①

イ）推計人口＋出生率向上
【パターン１】　推計②
◇合計特殊出生率を国の目標と整合
・2020 年（平成 32 年)：1. 6 ⇒ ※幌延町の現況値 1. 68 を使用
・2030 年（平成 42 年)：1. 8
・2040 年（平成 52 年)：2. 07
■社人研の推計によると、日本の 2060 年（平成 72 年）の総人口は 8, 674 万人にまで落ち込むと推計されている中で、国の長期ビジョンでは、人口対策の実施により、１億人程度の人口を確保することを見込んでいます
【パターン２】　推計③
◇合計特殊出生率の現況値 1. 68 に国目標値の伸び率を乗じて算定（掛け放しで算定し、小数点 2 位未満切捨）※国の現況値～1. 4
・2020 年（平成 32 年)：　1. 91（Ａ＝1. 6/1. 4*1. 68）
・2030 年（平成 42 年)：　2. 15（Ｂ＝Ａ*1. 8/1. 6）
・2040 年（平成 52 年)：　2. 48（Ｃ＝Ｂ*2. 07/1. 8）

ウ）出生率向上＋政策誘導
社会増の実現を前提に、社会増減をゼロベースと仮定
【パターン２】から社会増減を除外　推計④

◆2060 年（平成 72 年）までの将来人口の推計
仮定値を用いた将来人口の推計（４種）

	2010年（H22）	2015年（H27）	2020年（H32）	2025年（H37）	2030年（H42）	2035年（H47）	2040年（H52）	2045年（H57）	2050年（H62）	2055年（H67）	2060年（H72）
推計① 社人研推計準拠	2, 677	2, 552	2, 388	2, 217	2, 047	1, 872	1, 693	1, 514	1, 355	1, 209	1, 076
推計②出生率向上 パターン１	2, 677	2, 559	2, 404	2, 241	2, 082	1, 918	1, 756	1, 594	1, 451	1, 320	1, 200
推計③出生率向上 パターン２	2, 677	2, 559	2, 415	2, 263	2, 117	1, 962	1, 812	1, 664	1, 534	1, 417	1, 312
推計④出生率向上 ＋政策誘導	2, 677	2, 662	2, 563	2, 490	2, 415	2, 326	2, 241	2, 148	2, 067	1, 999	1, 947
							目標値				

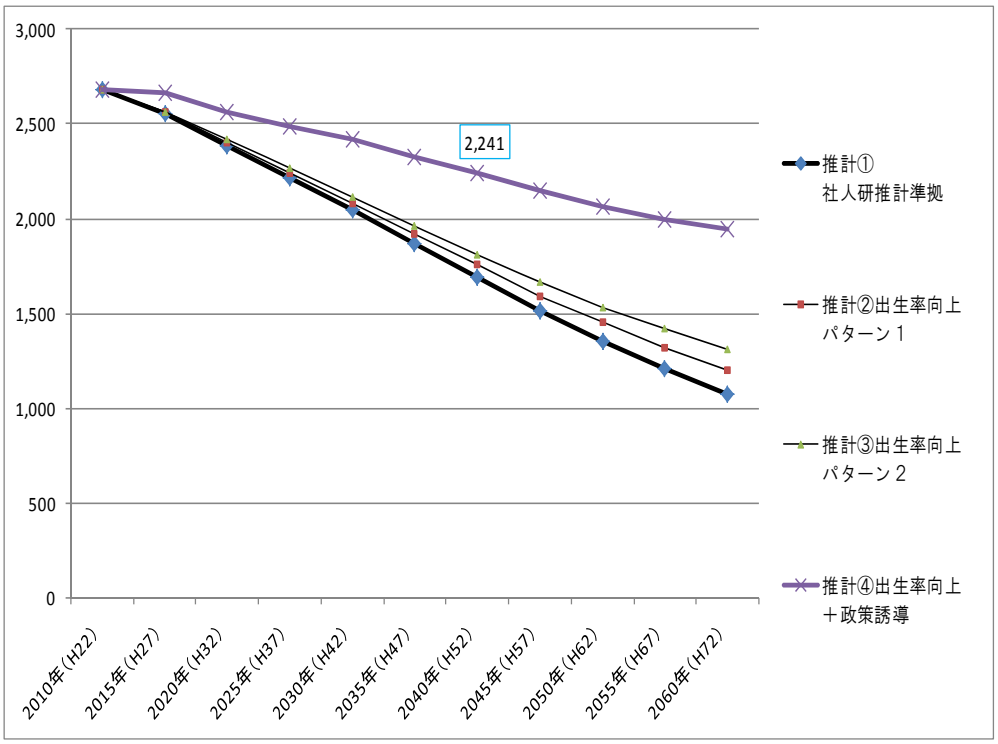

■目標値とした『2040 年・2, 241 人』の人口確保に向け、「３．今後の取り組み」の中で示した５つの重点項目に沿った施策を総合戦略に盛り込み、将来を見据え、着実に取り組みます。

◇おわりに

国の長期ビジョンが指摘するように、人口減少を抑制することはもとより、これに歯止めをかけることすら極めて困難な課題で、この危機的状況の克服には町民の総力が必要となります。

本町が目指す 2040 年（平成 52 年）の人口は 2,241 人です。これは、人口減少が着実に進む中、現状のまちの機能や住民サービスを維持するために最低限維持しなければならない数値だといえます。

今後は、産業の育成・強化、生活環境の向上、地域の魅力発掘など中長期的かつ効果的な取り組みを総合戦略に盛り込み、かつ、着実に実行することにより、人口減少の程度を圧縮し、特に減少の大きな背景となっている社会減の克服のために必要となる「しごと」づくりに積極的に取り組むことにより、幌延町に「ひと」を呼び「まち」の創生が現実のものとなります。

【参考資料】

◆地区別人口推移

	1955年（S35）	1960年（S40）	1965年（S45）	1970年（S50）	1975年（S55）	1980年（S60）	1985年（H2）	1990年（H5）	1995年（H7）	2000年（H12）	2005年（H17）	2010年（H22）
問寒別地区	2, 584	1, 816	1, 331	1, 108	869	797	644	626	542	481	447	390
幌延地区	4, 854	4, 238	3, 742	3, 457	3, 384	3, 053	2, 683	2, 587	2, 553	2, 354	2, 337	2, 287
合計	7, 438	6, 054	5, 073	4, 565	4, 253	3, 850	3, 327	3, 213	3, 095	2, 835	2, 784	2, 677

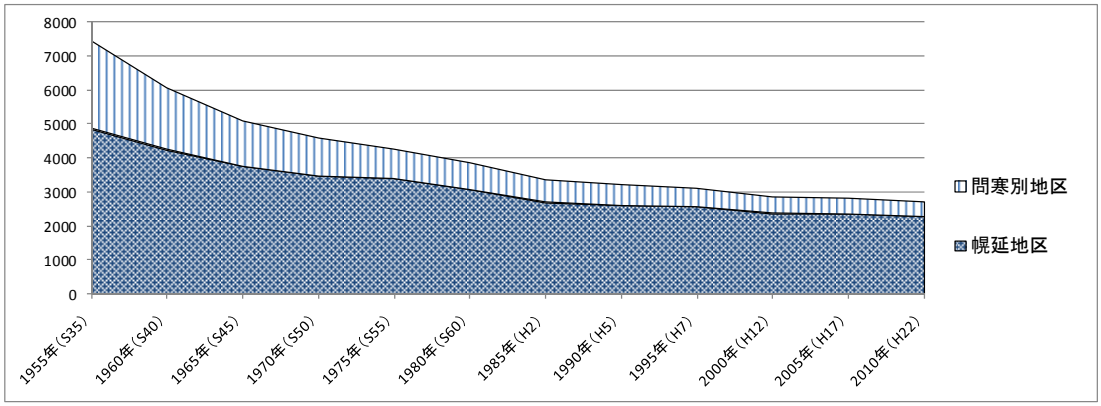

◆地区別世帯推移

	1955年（S35）	1960年（S40）	1965年（S45）	1970年（S50）	1975年（S55）	1980年（S60）	1985年（H2）	1990年（H5）	1995年（H7）	2000年（H12）	2005年（H17）	2010年（H22）
問寒別地区	520	419	351	317	336	299	236	200	188	170	166	165
幌延地区	982	967	1, 011	1, 001	1, 163	1, 012	916	860	953	954	1, 026	1, 059
合計	1, 502	1, 386	1, 362	1, 318	1, 499	1, 311	1, 152	1, 060	1, 141	1, 124	1, 192	1, 224

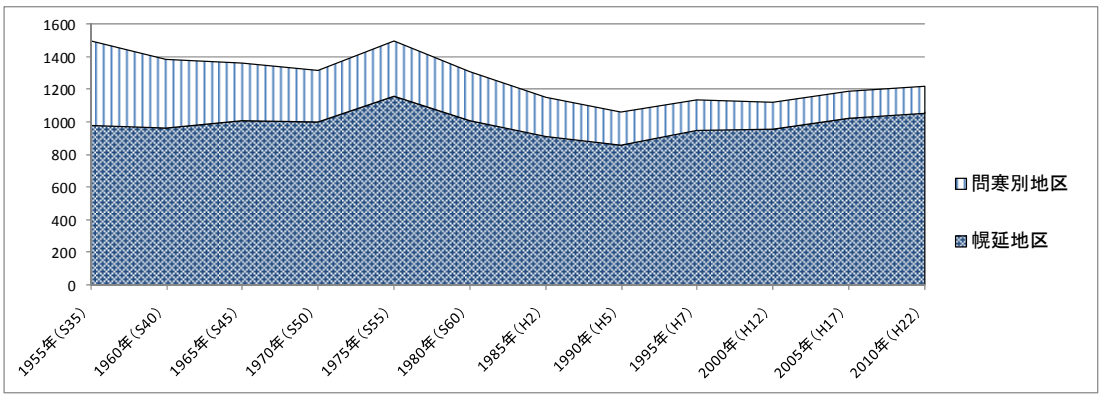

◆推計内訳

推計②	2010年（H22）	2015年（H27）	2020年（H32）	2025年（H37）	2030年（H42）	2035年（H47）	2040年（H52）	2045年（H57）	2050年（H62）	2055年（H67）	2060年（H72）
0-14歳	328	319	288	240	221	203	193	183	179	166	153
15-64歳	1, 738	1, 571	1, 357	1, 222	1, 100	1, 001	888	778	671	618	593
65歳以上	611	670	759	779	761	713	676	633	601	535	454
計	2, 677	2, 560	2, 404	2, 241	2, 082	1, 917	1, 757	1, 594	1, 451	1, 319	1, 200

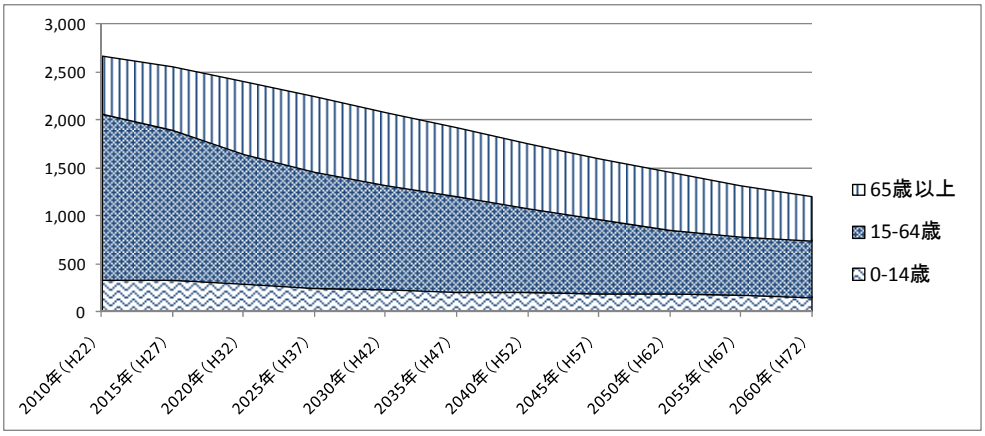

男	2010年	2015年	2020年	2025年	2030年	2035年	2040年	2045年	2050年	2055年	2060年
総数	1,393	1,321	1,246	1,165	1,085	1,000	917	834	759	690	625
0～4歳	73	48	42	39	38	33	34	32	30	27	25
5～9歳	58	69	45	40	37	35	31	32	30	29	26
10～14歳	53	48	64	42	38	35	33	29	30	28	27
15～19歳	35	45	37	50	33	29	27	26	22	23	22
20～24歳	49	31	43	35	47	31	28	26	24	21	22
25～29歳	95	60	40	52	44	55	39	35	32	31	27
30～34歳	96	99	58	38	50	42	54	38	34	31	30
35～39歳	111	98	98	57	38	49	42	53	38	33	31
40～44歳	90	106	95	94	55	37	48	40	51	36	32
45～49歳	97	90	105	94	94	55	36	48	40	51	36
50～54歳	123	99	90	105	93	93	55	36	48	40	51
55～59歳	157	117	91	83	96	86	86	50	34	44	37
60～64歳	113	138	104	81	74	86	77	77	45	30	39
65～69歳	57	99	125	95	74	68	79	71	71	42	28
70～74歳	70	52	88	111	85	66	61	71	64	63	37
75～79歳	56	53	43	73	93	71	56	52	60	54	54
80～84歳	29	40	38	32	55	70	54	43	39	46	41
85～89歳	21	18	27	26	22	39	50	39	30	28	33
90歳以上	10	13	13	18	20	19	28	37	36	32	29
（再掲）0～14歳	184	164	152	122	112	103	98	93	91	84	77
（再掲）15～64歳	966	882	759	688	624	564	491	429	368	341	327
（再掲）65歳以上	243	275	335	355	349	334	328	312	301	265	221
（再掲）75歳以上	116	123	122	149	190	199	188	170	166	160	156

女	2010年	2015年	2020年	2025年	2030年	2035年	2040年	2045年	2050年	2055年	2060年
総数	1,284	1,238	1,158	1,076	998	917	839	760	692	630	575
0～4歳	56	46	40	37	36	31	32	31	29	26	24
5～9歳	54	54	44	39	36	34	30	31	30	28	25
10～14歳	34	55	51	42	37	35	33	29	30	28	27
15～19歳	39	30	44	41	34	30	28	26	23	24	23
20～24歳	41	29	26	39	36	30	27	25	23	20	21
25～29歳	74	56	33	30	43	40	34	30	28	26	23
30～34歳	75	79	55	32	30	43	40	33	29	27	26
35～39歳	74	78	76	53	31	29	41	38	32	28	26
40～44歳	64	66	74	71	50	29	27	39	36	30	27
45～49歳	86	64	65	72	70	49	29	27	38	35	30
50～54歳	97	86	62	63	70	68	47	28	26	37	34
55～59歳	122	91	80	58	58	65	63	44	26	24	35
60～64歳	100	112	84	74	53	54	61	59	41	24	22
65～69歳	86	99	107	81	71	51	52	59	57	40	24
70～74歳	77	80	94	102	77	68	49	50	56	54	38
75～79歳	78	70	73	87	94	71	63	46	46	52	50
80～84歳	63	68	61	64	76	82	63	56	40	41	46
85～89歳	44	48	51	47	50	60	65	49	44	32	32
90歳以上	20	30	38	44	44	47	55	62	57	52	43
（再掲）0～14歳	144	154	136	118	109	100	95	90	88	82	75
（再掲）15～64歳	772	688	597	534	477	438	397	349	303	277	267
（再掲）65歳以上	368	395	425	424	412	380	347	321	301	271	233
（再掲）75歳以上	205	216	223	241	264	260	246	212	188	177	172

※推計人口は、小数点以下を含むため、男女内訳と合計が一致しないことがあります。

推計③	2010年（H22）	2015年（H27）	2020年（H32）	2025年（H37）	2030年（H42）	2035年（H47）	2040年（H52）	2045年（H57）	2050年（H62）	2055年（H67）	2060年（H72）
0-14歳	328	319	299	262	256	239	234	227	226	216	205
15-64歳	1, 738	1, 571	1, 357	1, 222	1, 100	1, 009	902	804	707	666	653
65歳以上	611	670	759	779	761	713	676	633	601	535	454
計	2, 677	2, 560	2, 415	2, 263	2, 117	1, 961	1, 812	1, 664	1, 534	1, 417	1, 312

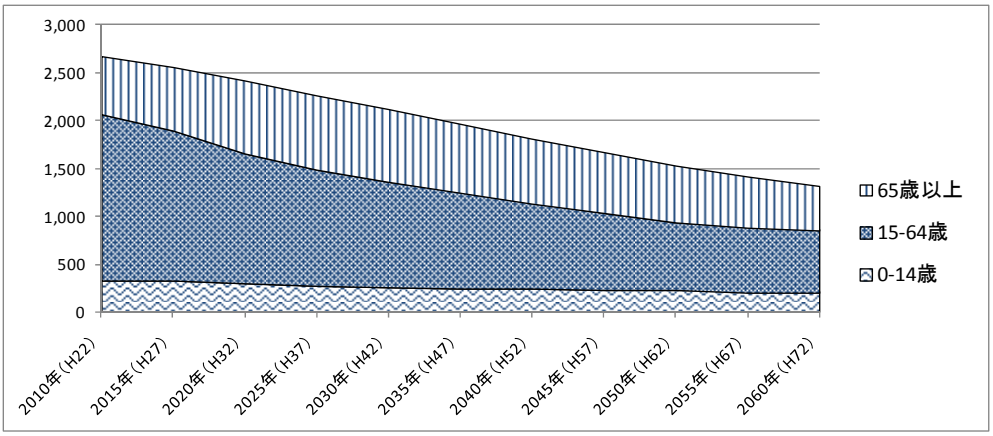

男	2010年	2015年	2020年	2025年	2030年	2035年	2040年	2045年	2050年	2055年	2060年
総数	1,393	1,321	1,252	1,176	1,102	1,023	945	869	802	740	683
0～4歳	73	48	48	45	45	40	42	41	39	36	35
5～9歳	58	69	45	46	42	42	37	40	39	37	34
10～14歳	53	48	64	42	43	40	40	35	37	36	35
15～19歳	35	45	37	50	33	33	31	31	27	29	28
20～24歳	49	31	43	35	47	31	31	29	29	26	27
25～29歳	95	60	40	52	44	55	39	40	37	37	32
30～34歳	96	99	58	38	50	42	54	38	38	35	36
35～39歳	111	98	98	57	38	49	42	53	38	38	35
40～44歳	90	106	95	94	55	37	48	40	51	36	37
45～49歳	97	90	105	94	94	55	36	48	40	51	36
50～54歳	123	99	90	105	93	93	55	36	48	40	51
55～59歳	157	117	91	83	96	86	86	50	34	44	37
60～64歳	113	138	104	81	74	86	77	77	45	30	39
65～69歳	57	99	125	95	74	68	79	71	71	42	28
70～74歳	70	52	88	111	85	66	61	71	64	63	37
75～79歳	56	53	43	73	93	71	56	52	60	54	54
80～84歳	29	40	38	32	55	70	54	43	39	46	41
85～89歳	21	18	27	26	22	39	50	39	30	28	33
90歳以上	10	13	13	18	20	19	28	37	36	32	29
（再掲）0～14歳	184	164	158	133	130	121	119	115	115	110	104
（再掲）15～64歳	966	882	759	688	624	568	498	442	386	366	358
（再掲）65歳以上	243	275	335	355	349	334	328	312	301	265	221
（再掲）75歳以上	116	123	122	149	190	199	188	170	166	160	156

女	2010年	2015年	2020年	2025年	2030年	2035年	2040年	2045年	2050年	2055年	2060年
総数	1,284	1,238	1,163	1,086	1,015	939	867	795	732	677	629
0～4歳	56	46	46	42	43	37	40	39	37	35	33
5～9歳	54	54	44	44	41	41	36	38	37	36	33
10～14歳	34	55	51	42	42	39	39	35	37	36	34
15～19歳	39	30	44	41	34	34	32	32	28	29	29
20～24歳	41	29	26	39	36	30	30	28	28	25	26
25～29歳	74	56	33	30	43	40	34	34	32	32	28
30～34歳	75	79	55	32	30	43	40	33	33	31	31
35～39歳	74	78	76	53	31	29	41	38	32	32	30
40～44歳	64	66	74	71	50	29	27	39	36	30	30
45～49歳	86	64	65	72	70	49	29	27	38	35	30
50～54歳	97	86	62	63	70	68	47	28	26	37	34
55～59歳	122	91	80	58	58	65	63	44	26	24	35
60～64歳	100	112	84	74	53	54	61	59	41	24	22
65～69歳	86	99	107	81	71	51	52	59	57	40	24
70～74歳	77	80	94	102	77	68	49	50	56	54	38
75～79歳	78	70	73	87	94	71	63	46	46	52	50
80～84歳	63	68	61	64	76	82	63	56	40	41	46
85～89歳	44	48	51	47	50	60	65	49	44	32	32
90歳以上	20	30	38	44	44	47	55	62	57	52	43
（再掲）0～14歳	144	154	141	129	126	118	115	112	111	106	101
（再掲）15～64歳	772	688	597	534	477	442	404	362	320	300	295
（再掲）65歳以上	368	395	425	424	412	380	347	321	301	271	233
（再掲）75歳以上	205	216	223	241	264	260	246	212	188	177	172

※推計人口は、小数点以下を含むため、男女内訳と合計が一致しないことがあります。

推計④	2010年（H22）	2015年（H27）	2020年（H32）	2025年（H37）	2030年（H42）	2035年（H47）	2040年（H52）	2045年（H57）	2050年（H62）	2055年（H67）	2060年（H72）
0-14歳	328	334	321	287	295	292	309	322	342	344	344
15-64歳	1, 738	1, 593	1, 419	1, 326	1, 235	1, 178	1, 091	1, 025	957	979	1, 017
65歳以上	611	695	823	877	885	856	841	801	768	676	585
計	2, 677	2, 622	2, 563	2, 490	2, 415	2, 326	2, 241	2, 148	2, 067	1, 999	1, 946

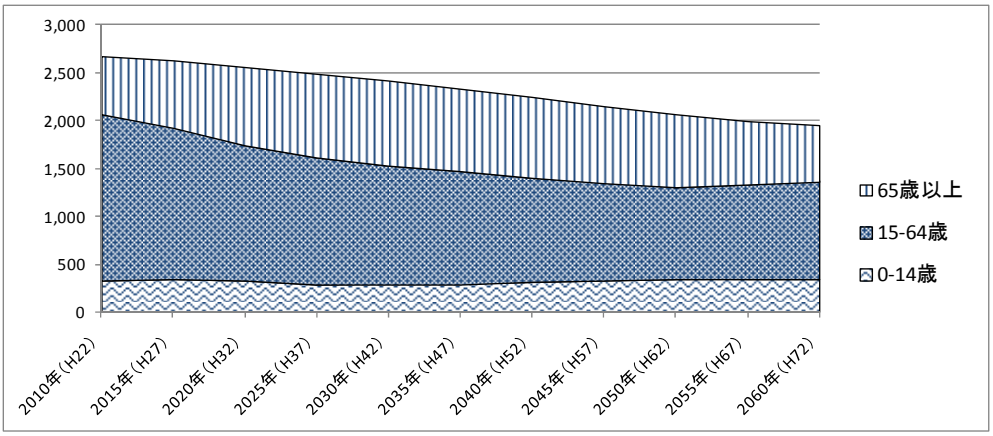

男	2010年	2015年	2020年	2025年	2030年	2035年	2040年	2045年	2050年	2055年	2060年
総数	1,393	1,363	1,333	1,295	1,254	1,204	1,156	1,105	1,059	1,020	988
0～4歳	73	48	51	49	52	49	58	59	59	58	59
5～9歳	58	73	48	50	49	52	49	58	59	59	58
10～14歳	53	58	73	48	50	49	52	49	58	59	59
15～19歳	35	53	58	73	48	50	49	52	49	58	59
20～24歳	49	35	53	58	73	48	50	49	52	49	58
25～29歳	95	49	35	53	58	72	48	50	49	52	49
30～34歳	96	95	49	35	52	57	72	47	50	48	51
35～39歳	111	95	94	48	34	52	57	72	47	50	48
40～44歳	90	110	95	94	48	34	52	57	72	47	50
45～49歳	97	89	109	94	93	48	34	52	56	71	47
50～54歳	123	95	88	107	93	91	47	34	51	56	70
55～59歳	157	120	93	86	105	91	90	46	33	50	55
60～64歳	113	151	115	90	83	102	88	87	45	32	48
65～69歳	57	107	143	110	86	79	97	84	83	43	31
70～74歳	70	52	98	132	101	79	73	90	78	77	40
75～79歳	56	60	45	85	115	89	70	65	80	69	68
80～84歳	29	42	46	35	67	92	72	56	52	64	55
85～89歳	21	19	28	31	24	47	66	51	40	37	46
90歳以上	10	13	14	19	23	22	33	47	47	42	38
（再掲）0～14歳	184	179	171	147	151	150	159	165	176	176	177
（再掲）15～64歳	966	892	788	737	686	646	587	545	503	512	533
（再掲）65歳以上	243	293	374	411	416	409	411	394	381	332	278
（再掲）75歳以上	116	134	133	170	229	250	241	220	220	212	208

女	2010年	2015年	2020年	2025年	2030年	2035年	2040年	2045年	2050年	2055年	2060年
総数	1,284	1,258	1,230	1,195	1,161	1,121	1,085	1,043	1,007	978	959
0～4歳	56	45	48	46	49	47	55	56	56	55	56
5～9歳	54	56	45	48	46	49	46	55	56	56	55
10～14歳	34	54	56	45	48	46	49	46	55	56	56
15～19歳	39	34	54	56	45	48	46	49	46	55	56
20～24歳	41	39	34	54	56	45	48	46	49	46	55
25～29歳	74	41	39	34	54	56	45	48	46	49	46
30～34歳	75	74	41	39	34	54	56	45	48	46	49
35～39歳	74	75	74	41	39	34	54	56	45	48	46
40～44歳	64	74	75	73	41	39	34	53	55	45	47
45～49歳	86	64	73	74	73	40	38	34	53	55	45
50～54歳	97	85	63	73	74	73	40	38	33	53	55
55～59歳	122	96	84	62	72	73	72	40	38	33	52
60～64歳	100	120	94	83	61	71	72	71	39	37	33
65～69歳	86	98	117	92	81	60	70	71	70	39	37
70～74歳	77	83	94	114	89	79	59	68	69	68	37
75～79歳	78	72	78	89	108	85	75	56	65	66	65
80～84歳	63	70	65	71	82	99	79	69	52	60	60
85～89歳	44	50	56	53	58	68	83	66	58	43	50
90歳以上	20	30	38	47	50	56	64	77	74	69	58
（再掲）0～14歳	144	155	149	140	143	142	150	157	167	167	168
（再掲）15～64歳	772	701	631	589	548	532	505	480	454	467	484
（再掲）65歳以上	368	402	450	466	469	447	430	406	387	344	308
（再掲）75歳以上	205	222	238	260	298	308	301	268	249	237	233

※推計人口は、小数点以下を含むため、男女内訳と合計が一致しないことがあります。

◆平成20年～平成24年　人口動態保健所・市町村別統計（抜粋）

	合計特殊出生率（ベイズ推定値）	母の年齢階級別出生率（女性人口千対、ベイズ推定値）						
		15～19歳	20～24歳	25～29歳	30～34歳	35～39歳	40～44歳	45～49歳
全　国	1.38	4.8	36	87	95.1	45.2	8.1	0.2
01北海道	1.25	4.6	38.9	81.5	81.3	37.6	6.3	0.1
93　稚内保健所	1.55	4.4	66.2	106.1	85.5	40.8	6.2	0.1
01214　稚内市	1.45	4.5	55.7	99.6	85.8	39.2	6.1	0.1
01511　猿払村	1.75	5	67.9	138.9	88.9	43.2	6.3	0.1
01512　浜頓別町	1.44	4.3	62.3	98.9	80.2	35.2	6.6	0.1
01513　中頓別町	1.23	4.2	40.3	69.4	85.8	39.8	5.9	0.1
01514　枝幸町	1.51	5.2	65.9	105.9	81.5	36.9	6.1	0.1
01516　豊富町	1.63	4.4	80.9	113.6	81	38.6	6.8	0.1
01517　礼文町	1.53	4.7	76.9	97.7	81.2	39	6.2	0.1
01518　利尻町	1.38	4.7	62	84.8	80.4	37.1	6.1	0.3
01519　利尻富士町	1.42	3.8	57.9	96.1	79.2	41.2	6.6	0.1
01520　幌延町	1.68	4.7	91.5	107.8	87.2	39.2	6	0.1
95　留萌保健所	1.62	3.8	68.1	110.2	95.8	39	6.3	0.4
01212　留萌市	1.6	3.4	71.8	104.4	93.8	39.9	5.9	0.3
01481　増毛町	1.49	4.1	67	101.4	84.8	33.9	6.4	0.3
01482　小平町	1.39	4.8	51.7	97.2	83	36.1	6	0.1
01483　苫前町	1.34	4.6	33.8	99.7	85.5	37.8	6.6	0.1
01484　羽幌町	1.66	5.4	71	118	90.9	39.2	6.5	0.1
01485　初山別村	1.21	4.4	27.4	80.3	86.2	37.8	6.2	0.1
01486　遠別町	1.55	3.8	58.6	108.9	92.4	38.7	6.7	0.3
01487　天塩町	1.51	4.8	61.2	106.7	82.9	39.8	6.1	0.1
96　上川保健所	1.33	2.5	43.6	90.7	86	36.3	5.9	0.1
01452　鷹栖町	1.19	2.8	28.6	85.6	75.8	38.4	5.7	0.1
01453　東神楽町	1.32	2.8	42.9	86.8	90.1	35.3	6.2	0.1
01454　当麻町	1.42	4.1	64	90.5	82.8	35.3	6.7	0.1
01455　比布町	1.2	3.7	30.2	78	84.5	37.3	6.4	0.1
01456　愛別町	1.3	3.8	31.4	102.9	79.7	36.3	5.6	0.1
01457　上川町	1.33	3.6	52.2	91.7	74.2	37.7	5.9	0.1
01458　東川町	1.43	4.6	51.5	93.2	94.9	36.3	5.8	0.1
01459　美瑛町	1.28	4.3	33.6	87	84.3	39.9	6.1	0.3
01472　幌加内町	1.35	4.2	55	81.9	83.4	37.8	7	0.1